

1.- Introducción .....	1
2.- Estadísticas de los socios .....	2
3.- Informe de Tesorería .....	4
4.- Actividades .....	
4.1.- Vocalía de Marchas .....	5
4.2.- Vocalía de Espeleología .....	10
4.3.- Vocalía de Escalada .....	14
4.4.- Vocalía de Ciclismo.....	16
4.5.- Vocalía de Cultura .....	17
4.6.- Vocalía de Material y Bienes Inmuebles .....	22
5.- Premios Roque Anambro .....	23
6.- Cursos .....	24
7.- Colaboraciones con otros grupos .....	25
8.- Federaciones .....	26

Anexo I.- Listado de socios

Anexo II.- Clasificación de senderismo

Anexo III.- Primer encuentro de espeleología Valencia-Tenerife

Anexo IV.- Actividades espeleológicas en Navarra

Anexo V.- Actividades espeleológicas en Guadalajara

## **1.- Introducción**

Se cierra el balance del año 2000 con más socios en nuestro grupo, muchos de ellos nuevos, y con un gran número de actividades realizadas.

Por ejemplo, fuera de nuestras islas, se han logrado dos nuevos picos en Alpes, Gran Paradiso 4.061 m y Allalinhorn 4.027 m, Jose María Carralero hizo un intento muy meritorio al Kilimanjaro, la Vocalía de Espeleología ha realizado actividades en Valencia, Navarra y Guadalajara, y también se ha practicado esquí en el Pirineo Catalán y en Andorra y senderismo en Alpes.

El Añaza sigue siendo uno de los grupos con mayor participación en las actividades organizadas por la Federación Canaria: en los cursos de iniciación a la montaña y a la escalada, tanto con alumnos como con monitores, en el curso de iniciación al alpinismo de Benasque y en la segunda expedición canaria al Atlas. En Marruecos, se ha ascendido un pico que no hicimos el año pasado, el Ras.

También nos hemos movido a otras islas, participando en el Campamento Regional organizado por la FCM en El Hierro.

En el refugio, se han realizado muchas reformas que están contribuyendo a hacerlo mucho más cómodo, entre las que destacan la terminación de las nuevas literas y el nuevo poyo de cocina.

También destaca este año el trabajo realizado en la página web, que va creciendo y tomando forma, y la creación de una lista de correo electrónico que esperamos que sirva para mantener más informados a los socios. Esta memoria ha sido realizada en gran parte gracias a los comentarios realizados por la gente en la lista, por eso encontrarás comentarios tan "coloquiales" entre las páginas de esta memoria.

Pero quizá lo más destacado del año es que nuestra presidenta ha sido reelegida como representante para el Estamento de Clubes de la Asamblea de la Federación Española de Deportes de Montaña y Escalada. De esta forma, el Añaza representa a los grupos Canarios dentro de la FEDME. Canarias cuenta este mandato con otros tres representantes más.

EL SECRETARIO

Fdo.: Javier Sánchez Portero

## 2.- Estadísticas de los socios

El grupo ha crecido este año, pasando de 126 socios a 155 socios.

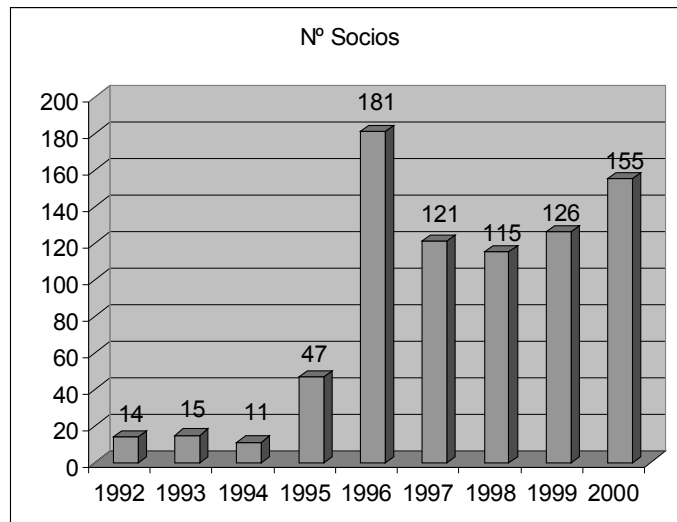

Destacamos en comparación con otros grupos, porque casi todos nuestros socios están federados. Este año hemos tenido 111 licencias de montaña, 38 de espeleología, dos personas federadas en ambas, y sólo ocho socios no federados. Dentro la Federación de Montaña, las licencias se reparten en un abrumador 88 por ciento en la categoría C, que ofrece muchas más ventajas que la categoría B. La categoría B sólo sirve para hacer senderismo, por debajo de la cota de 2000 metros, y con una cobertura económica en cuanto a seguro mucho menor. La C, además, cubre Marruecos, Pirineo francés, y Portugal. Sólo tenemos dos socios infantiles (categoría A), y cinco socios se han federado en la categoría D, que cubre montañas hasta 7000 metros.

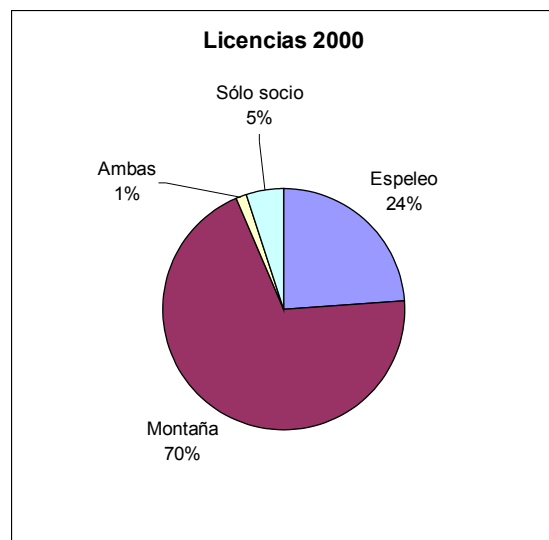
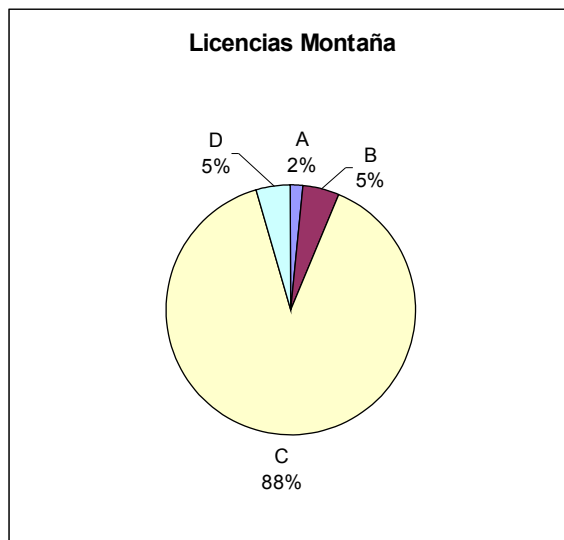

En cuanto a la antigüedad de nuestros socios, la siguiente gráfica muestra que una gran mayoría de socios (49%) son nuevos este año, aunque hay un grupo estable (27%) que lleva más de tres años.

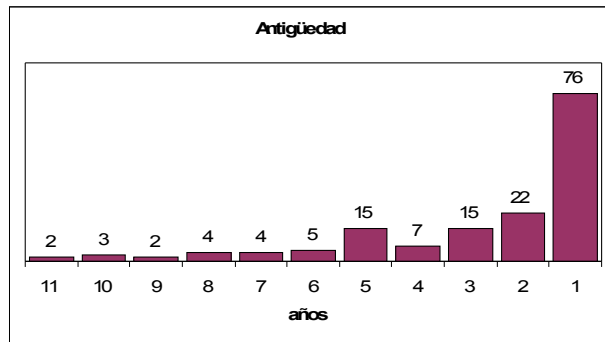

En cuanto a edades y sexos, resulta que los chicos ganan por un 69% a las chicas, con un 31%, y, como se ve en la gráfica, la gran mayoría se encuentra en el rango de edades de 25 a 35 años. La cantera está un poco descuidada, porque se ve cierta falta de gente con menos de 25 años. De todas formas, hay que tener en cuenta que en estos datos faltan 29 socios que no han puesto la fecha de nacimiento en la ficha de socio.

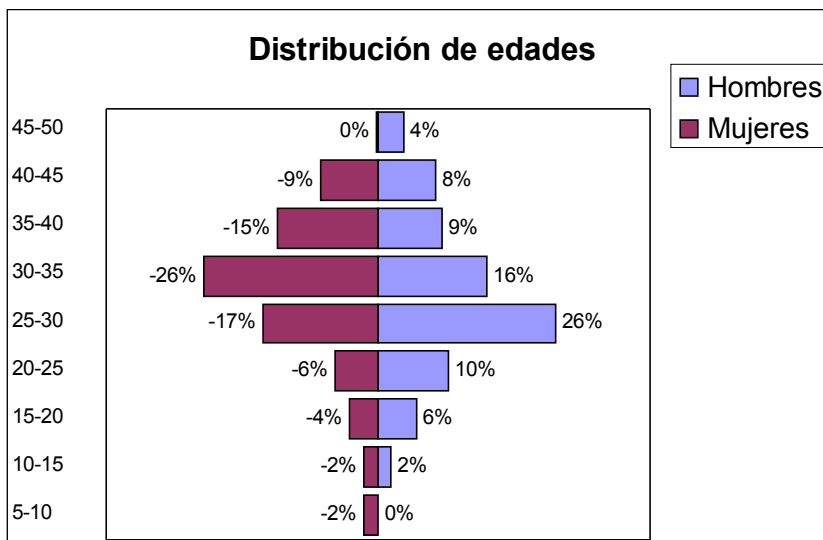

### **3.- Informe de Tesorería**

	<b>DEBE</b>	<b>HABER</b>
Biblioteca	10.096	
Cuotas		320.700
Excursiones	30.600	14.600
Festejos (fianza cena, lotería)	40.175	21.500
Fotocopias	21.653	
Material	55.973	2.000
Monitores	6.650	
Oficina	7.465	
Adelanto Asamblea Nal.	82.000	42.000
Refugio	76.669	
Subvenciones (Cabildo, F. Espeleología)		180.400
Sudaderas	5.000	12.400
Varios (Paneles, Roque Anambro)	25.975	2.100
	<b>362.256</b>	<b>595.700</b>

Total ingresos	595.700
Total gastos	362.256
Balance	233.444
Saldo anterior	170.055
Saldo a 31/12/00	<b>403.499</b>

## **4.- Actividades**

### **4.1.- Vocalía de marchas**

La vocalía de marchas ha retomado este año la idea de Pedro González de establecer una clasificación de senderismo. Dicha clasificación se realiza con la idea de animar a la gente a salir a caminar, por aquello de darle un poco de competitividad deportiva, pero amistosa al tema. Sin embargo, el verdadero fin de la clasificación es más que nada para guardar memoria de las actividades realizadas en el grupo. En la clasificación se reflejan tanto el número de días que se ha estado realizando actividad, la distancia recorrida y el desnivel de subida realizado, y puede consultarse al final de esta memoria Hay que mencionar, que si alguien hubiera ido a todos los pateos del grupo, habría estado 58 días fuera de su casa, habría ascendido a 43 Km de altura (casi cinco "nuevemiles"), y habría recorrido una distancia de 567 Km.

También, se ha empezado a registrar digitalmente en un Sistema de Información Geográfica todos las excursiones que hacemos, teniendo ya 40.

#### **4.1.1.- Expediciones**

##### **Alpes**

Fecha: Del 15 al 30 de julio.

Componentes: Javier Cabrera, Candelaria Vara, Carlos Pérez Ortega, Narciso Cabrera.

Actividades: - Gran Paradiso 4.061 m  
- Allalinhorn 4027 m  
- Aproximación por el Glacier Blanc a la Barre des Ecrins.  
- Escalada en hielo en la Mer de Glace.

##### **Expedición al Kilimanjaro.-**

Fecha: Del 9 al 14 de septiembre.

Componente: Jose María Carralero y Jaime.

Actividades: Subida por la ruta Machame. El último día no se logra subir al pico por el mal tiempo, llegando a 5.200 m. de altura, pasado el Barafu Camp.

##### **Senderismo en Alpes.-**

Fecha: Del 18 al 25 de agosto.

Componentes: Gustavo Afonso

Actividades: Lagos Jovets, Lago Blanco, Lago Verde, la Jonction (subida a la unión de los glaciares de Bossons y Taconaz), y el Gillepi (3200 mts). Turismo por la Aguille du Midi, Mer de Glace, etc.

#### **4.1.2.- Actividades**

##### **Enero**

---

###### **8 y 9 XVII Marcha de El Metra.-**

Clásica marcha del grupo que recorre gran parte de Anaga. Partiendo el primer día de la Punta del Hidalgo, se sube a Chinamada, se pasa por Afur y Taganana y se termina durmiendo en Las Palmas de Anaga. El segundo día se pasa por el faro de Anaga, Chamorga y se termina en Iguete de San Andrés.

###### **15 Teno Alto**

###### **16 Barranco de Anosma.-**

Partiendo de Lomo las Bodegas se baja y sube este pintoresco barranco.

###### **22 Boca Tauce - Galería de Tágara - Boca Tauce.-**

Partiendo del cruce del Llano de Ucanca se hace un recorrido circular por este pintoresco barranco.

###### **30 Parador Nacional - Degollada de Ucanca - Montaña Guajara - Degollada de Guajara - Parador Nacional.-**

Clásica subida a Guajara (2.715 m.) subiendo por el camino del Valle de Ucanca y bajando por la Degollada de Guajara hasta llegar a la Cañada del Capricho.

##### **Febrero**

---

- 13 **Cañada del Capricho - Degollada de Guajara - Paisaje Lunar - Degollada de Ucanca - Cañada del Capricho.-**  
Partiendo de la Cañada del Capricho se vuelve al mismo sitio pasando por el Valle de Ucanca, el mirador del Paisaje Lunar y la Degollada de Guajara.
- 13 **Adeje - Ifonche - Taucho - Adeje.-**  
Saliendo de Adeje se circunvala el famoso barranco del Infierno pasando por Ifonche.
- 20 **Tahodio - Pico del Inglés - Taborno - las Carboneras - La Punta del Hidalgo.-**  
Desde el Barrio de la Alegría se sube al Pico del inglés, se continúa hasta Taborno, las Carboneras y se llega a la Punta del Hidalgo.
- 26 y 27 **Gran Recorrido "Montañeros de Nivaria": Taucho - Santiago del Teide - Los Silos.-**  
Participación en la excursión del Nivaria siguiendo el camino propuesto para hacerlo un Gran Recorrido.

### Marzo

---

- 19 **La Ensilada - Chamuscada - Cresta del Barranco de Ijuana - La Ensilada.-**
- 26 **Cañada del Capricho - Degollada de Ucanca - Paisaje Lunar - Degollada de Guajara - Cañada del Capricho,-**

### Abril

---

- 2 **Parador Nacional - Degollada de Guajara - Montaña Guajara - Degollada de Ucanca - Camino del Gato - Parador Nacional.-**  
Desde la Cañada del Capricho (2.100 m.) subimos por la Degollada de Guajara a la montaña del mismo nombre (2.715 m.), bajando al punto de comienzo de la excursión por el refugio del Tenerife.
- 8 **Arafo - Refugio de Ayosa.-**
- 9 **Cresta de Cho Marcial.-**
- 16 **Mesa Tejina por El Caidero.-**
- 21 **Hoya del Morcillo - Valverde (Camino de La Virgen).-**
- 22 **Mirador de Jinama - Frontera - Hermita La Peña - Mirador de Jinama.-**
- 30 **Los Silos - Barranco de Los Cochinos - Monte del Agua - Los Silos.-**

### Mayo

---

- 1 **Masca - Playa - Masca.-**
- 2 y 3 **Pico del Teide.-**
- 7 **Bufadero - Roque Chigel - Charca del Cuchillo.-**
- 14 **El Draguillo - Pijaral - Tafada - Las Palmas - El Draguillo.-**
- 23 **Costa de Teno.-**  
Recorrido y baños por las calas donde se estaba rodando la película española "Almejas y mejillones".

### Junio

---

- 10 y 11 **Cañada del Capricho - Degollada de Guajara - Paisaje Lunar - Degollada de Ucanca - Cañada del Capricho.-**  
Partiendo de la Cañada del Capricho se vuelve al mismo sitio pasando por el Valle de Ucanca, el mirador del Paisaje Lunar y la Degollada de Guajara.
- 16 y 17 **Pico del Teide**  
Ascensión durmiendo en la Rambleta.
- 17 **Teno Alto - Faro de Teno - Teno Alto.-**  
Saliendo del caserío de Teno Alto, bordeando por el sur la montaña del Vallado, bajando primero por el barranco de Las Cuevas y luego por Las Vueltas, llegamos a Teno Bajo. Bordeando la costa se llega al famoso faro. Regresamos por la carretera a Las Vueltas y hacemos el recorrido a la inversa.
- 17 y 18 **Ensilada - Cruz del Draguillo - Draguillo - Las Breñas - El Faro - Tafada - Ensilada.-**  
Recorrido de dos días pernoctando en las Playa de las Breñas.
- 18 **Ensilada - Cruz del Draguillo - Draguillo - Benijo - Ensilada.-**  
El recorrido se hizo algo más largo por un "extravío" subiendo desde Benijo (vamos, que se vendieron).
- 25 **Bco. de Blas - Talavera.-**  
Recorrido circular que partiendo de Los Silos sube por el Bco. de Blas hasta la Galería del Caudal y regresa por la Montaña Talavera. Es un camino bastante variado y entretenido, en el que se asciende por escaleras para superar cascadas, túneles de zarzas, alguna que otra trepadita fácil, y para terminar se llega a una zona

de laurisilva con unos árboles altísimos. Observamos unas queseras guanches en el Lomo la Cebada

## Julio

---

- 2 Barranco de Bújame - Caserío de Teno - Faro de Teno.-**  
El domingo hicimos un grupo de 9 personas la excursión de Teno. Fue muy a lo Añaza. Para empezar no se salió de donde se tenía planeado, sino de Buenavista, subimos a Teno Alto y bajamos al faro. Incluso al final hubo una "revolución" y se suprimió el paseo por la costa de Teno, eso sí se mantuvo el baño refrescante y educativo, pues aprendimos como no debe sacarse una barca del mar (ji, ji, ji, que pena no tener un video). Pero en definitiva lo importante es pasarlo bien y, por lo menos yo me lo pasé pipa. J.M.
- 8 Arafo-Ayosa.-**  
Subida al refugio por la Montaña de las Arenas y bajada al día siguiente.
- 9 Barranco de Ijuana.-**  
Desde Lomo de Las Bodegas, excursión con una hermosa playa, pero a costa de bajar una fuerte pendiente por un camino algo difícil por la cresta norte de este barranco.
- 23 Baja de Juan Negrín.-**  
Saliendo de Las Carboneras, se baja el Barranco de Taborno por una escarpadísima cresta con desniveles de 45 grados. Esta época del año es la ideal para coger la playa con arena.
- 30 La Ensilada - El Draguillo.-**  
Recorrido veraniego en sentido descendente con chapuzón en la playa de Benijo.

## Agosto

---

- 6 Baja de Juan Negrín.-**  
En esta ocasión, una persona que encontramos por el camino nos recomendó coger por un desvío que sigue en dirección a la Punta de La Fajana. Resultó ser un camino MUY expuesto y decidimos regresar al camino conocido. Javi\*\*\*
- 13 Barranco de Ijuana.-**  
Repetición.
- 20 Pico del Inglés.-**  
Por el barrio de La Alegría y después a La Laguna por Jardina. J.M.
- 25-27 Playa de Zapata.-**  
Salimos el viernes, pretendíamos que fuese a las 17 horas pero ya sabéis, al final y entre una cosa y la otra, empezamos a caminar a las 20 horas, antes pasamos por la cofradía de pescadores a hablar con un pescador la posibilidad de que nos llevaran. (dada la hora que era) pero dado el estado de este (embriaguez) decidimos sólo confiarle la mitad de nuestras reservas de aguas, para que nos la llevara en barco al día siguiente sobre las 13 horas (12 litros).(por si a alguien le interesa, el precio del transporte es de 1000 ptas por viaje, es decir 2000 ptas ida y vuelta)  
Subimos la cuestita de marras en 1 hora y 10 minutitos, y llegamos a la casa de los atalayeros ya casi a oscura, por lo que tuvimos que continuar el resto del camino con las frontales "agüita, agüita", Israel capitaneaba la excursión con su gran instinto de indio "Arapahoe", y así de este modo, sólo nos despistamos en una ocasión pero por poco tiempo, durante toda la bajada tuvimos a las pardelas como compañeras, cual si de buitres se tratara, esperando nuestro desfallecimiento, "pero este nunca llegó" la bajada fue jodida, dada la inestabilidad del terreno y la oscuridad de la noche, gracias a nuestras frontales logramos llegar a las 23:30 horas de la noche a la playa de zapata, después de un profundo debate sobre el mejor sitio para la ubicación de las tiendas, estas se instalaron en al lado de la playa y debajo de un risco de la madre que lo parió, la verdad que era el mejor sitio, pero también el más peligroso. En definitiva, montamos la tienda, cenamos mi ya conocida tortilla de Miraven y dormimos hasta el día siguiente.  
Despertamos sobre las 9 de la mañana, con una magnífica vista de la playa en todo su esplendor, desayunamos sin siquiera salir de la tienda, al rato y como es lógico nos levantamos, recogemos el desayuno, y nos bañamos en la playa que por cierto estaba magnífica y solitaria, como era de esperar, no había absolutamente nadie, sólo algunos barcos y motos "de agua" pasaban por delante de nosotros. Estuvimos toda la mañana en la playa, ya a las 13 horas decidimos hacer el almuerzo, y veíamos preocupados que nuestro ángel de la guarda del barquero no aparecía, así que mientras elaboramos un plan de racionamiento de los 6 litros que nos quedaban, echábamos peste sobre este y hacíamos el puré de papas para comer.  
Después de comer siesta que te pego, yo estuve durmiendo tres horas "que asco ¿verdad?" en ese tiempo afortunadamente llegó el barquero con los 12 litros de agua que le habíamos confiado, cosa que nos alegró profundamente y cambió nuestra singular visión sobre el barquero, pasando del odio al amor en un instante, el resto es más baños, jugar a coger olas etc..  
Sólo aparecieron por allí tres parejas, que sobre la marcha desaparecieron.



El domingo, recogimos y empezamos a subir a las 17 horas, llegando a Igueste a las 20 horas mención especial es decir que unas cabras nos acompañaron durante todo el trayecto de bajada a Igueste, sólo que ellas no siempre cogían por donde nosotros. pero ya saben, son animales "irracionales"  
Conclusiones: Estupendo fin de semana, relajado con baños y chapuzones. Castellano

### 26-27 **Pico del Teide.-**

Este fin de semana nos fuimos Jaime y yo al Teide. Partimos el sábado por la tarde de Montaña Blanca y nos quedamos a dormir por el refugio de Altavista. Tengan cuidado a la salida del refugio, falta un adoquín y se puede doblar alguien un tobillo :(

La noche fue preciosa, muy estrellada. Debió de hacer unos 5-8 grados. El domingo Jaime prefirió quedarse a admirar el paisaje desde el refugio y yo subí hasta el teleférico y el mirador de Pico Viejo. J.M.

## Septiembre

---

### 3 **Pico del Teide.-**

Entrenamiento para el Kilimanjaro.-

## Octubre

---

### 8 **Barranco de Guardaz.**

Debido a las pésimas condiciones en que se encontraba el personal (todo el mundo se había acostado tarde), decidimos hacer un corto paseo. Roberto nos guió desde Casa Carlos hasta Afur, por el barranco de Guardaz. Se trata de una zona que no conocíamos para nada y que nos gustó mucho: un bosque tupido en la parte alta, una cascada (seca), diques, un roque. Muy bonito, y promete salir una buena excursión si se une a otros caminos. Javi\*\*\*

### 15 **La Juncia.-**

El pasado domingo Marimar, Toño, Guaci, y el menda, salimos a dar un paseo por Teno siguiendo la ruta 1 variante c del libro de Miguel Pérez Carvallo sobre senderismo en Teno. El pateo es bonito, la ruta 1 es muy fácil de seguir, pero la variante c hay que estar atento pues hay 3 puntos conflictivos en los que es fácil perderse según el libro, minuto 13 en el que habla de dos pistas paralelas (hay que coger la pista de la izquierda), minuto 16, hay que seguir a pies juntillas el libro, y darle gracias a Miguel por la referencia de los pinos, y creo que el minuto 43 en el que hay que dejar una carretera asfaltada después de una curva cerrada a la derecha (paella), está bastante claro, pero hay que tener en cuenta el mapa e irlo siguiendo como si se tratara de un croquis de escalada para no pasarte el desvío. Hay como 10 ó 15 minutos de carretera asfaltada a los que no se hace referencia en el libro, en él aparecen como pista.

El tiempo neto de la ruta es de 3,5 horas según el crono, y de 8ú5 horas con paradas, etc.... todo ello según el libro. Pues bien nosotros lo hicimos en 4,5 horas con descansos y tranquilotes, parafraseando a Antonio (el de Irene) UN PASEITO. Por lo que ya sabéis, al tiempo neto le sumáis más o menos un 25% o como mucho un 50%, y os olvidáis de el tiempo total, salvo los de espeleo por supuesto que le tendrán que sumar se tanto por ciento al tiempo total (ES BROMA, je, je, je, je).

Pos nada, el pateo es bonito, pero si queréis caña hay que buscarle algo más. Paco.

### 28 **Ascensión a Guajara**

Por la degollada de Ucanca.

### 29 **Camino del Gato.**

Subimos a la Degollada del Valle de Ucanca y nos dirigimos por la cresta en dirección a Boca Tauce. El camino es suave, aunque animado por zonas de trepe entre grandes bloques de piedra. Estaba superdespejado y se veían hasta las giris en bikini en Las Américas. Según Maria, y un mapa antiguo que tiene, el verdadero camino del gato no es el que nosotros solemos llamar así. Ese baja por el riachuelo y la cascada hasta justo al lado del refugio del Tenerife, pasando por una hermosa y fresca zona de sauces. El verdadero camino del gato comienza mucho más allá, justo antes de llegar al Sombrero de Chasna. Por cierto, que aprovechamos para encaramarnos al mismo. La vista es la misma que desde el camino, pero es emocionante estar sobre este monolito destacado del paisaje chasnero. Asomándose como en un balcón hacia el sur, un vivac invita a pasar la noche contemplando el cielo estrellado. ¡¡¡Joeerrr!!! ¿¿¿eso lo ha escribió yo sin copiarlo ni naa???

El camino del gato es una virgería. Justo antes de llegar, miras hacia la carretera y sólo ves un pedregal que baja 400 metros a pico. Caminas un poco, y te encuentras con un sendero que zizaguea como una serpiente por esa pendiente, protegido por grandes bloques de piedra. Al llegar abajo, mareado de tantas vueltas, se camina entre los derrubios producidos por los deshielos, para llegar al final a una zona de arena blanca como la de una playa, y a la carretera.

Por cierto, ya pueden ir sacando la ropa de abrigo del armario, porque aunque me quemé la cara del sol, hacía un viento y un frío que cortaba la meada. Espero que eso signifique NNNIIIEEEVEEEE. Javi\*\*\*

## Noviembre

---

**5 Ascensión al Teide.**

Debido a la inminencia de la expedición al Atlas, los participantes del Añaza empiezan a subir todos los fines de semana al Teide, para entrenar y aclimatarse a la altura.

**11-12 Ascensión al Teide.**

En un principio, el mal tiempo reinante hizo temer cancelar esta marcha programada en el calendario, pero finalmente se realizó, pasando noche en Altavista. Nuestros compañeros tuvieron el privilegio de tocar las primeras nieves del invierno.

**13 Ruta de las Garrapatas (Valle Hilario – La Cancelita – Cueva Blanca y vuelta).**

También se empieza a entrenar entre semana, haciendo pateos de unas dos horas, mientras que otros prefieren ir a correr por la Manzanilla.

**15 Valle Seco (hasta el cruce con el Canal de Catalanes y vuelta)**

Entrenamiento para Marruecos

**18 Ascensión al Teide.**

Entrenamiento para Marruecos

**19 Ascensión a Guajara**

Idem.

**21 Ruta de las Garrapatas.**

Idem.

**23 Ruta de las Garrapatas.**

Idem.

**25 Ascensión al Teide.**

Idem

**28 Valle Jiménez, Lomo del Herrador, Valle Hilario.**

Idem

**30 Valle Jiménez, Lomo del Herrador, Valle Hilario.**

Idem

## **4.2.- Vocalía de espeleología**

### **4.2.1.- Expediciones**

#### **Valencia.-**

Fecha: Del 22 al 24 de septiembre.

Componentes: Israel Rodríguez, Cristo Peña y Gonzalo Estévez, más diez miembros del Grup Espeleologic Avenc.

Actividades: Exploración Cueva del Toro

Comentarios: Ya he vuelto de la Expedición Espeleológica a Valencia. Ha sido alucinante, ¡QUE PEDAZO DE CUEVAS!, hasta hemos hecho espeleo-buceo en una de ellas. Toy con la boca abierta, toy alucinando todavía. Por cierto, hemos hecho un nuevo grupo de amigos en Valencia, el grupo G.E.A. Grup Espeleologic Avenc, una gente de puta madre y con la que podemos contar para cualquier actividad que hagamos por allá. Nos hemos hecho una foto de grupo bajo el agua, en la cueva de EL TORO. Ha sido una pasada. Si aquí hubiera cuevas como esas, seguro que no habría grupos de montaña, es que es una pasada, tienen de todo, cascadas, lagos, acostumbrados a nuestras cuevas oscuras de origen volcánico. Ha sido increíble. ISRA ;-)

#### **Navarra**

Fecha: Del 20 al 24 abril

Componentes: Emilio Herrera Pérez, Inés Pérez Rodríguez, nueve miembros del Grupo de Espeleología de Geológicas de Madrid (GEG)

Actividades: Bco. Fago, Bco. Zurrustape, Sistema de la Piedra de San Martín

#### **Guadalajara**

Fecha: Del 14 al 18 de julio

Componentes: Emilio Herrera Pérez, Inés Pérez Rodríguez, dos miembros del Grupo de Espeleología de Geológicas de Madrid (GEG)

Actividades: Sima de Manuel Mozo, Sima de Juan Herranz I, Sumidero de Mata Asnos.

### **4.2.2. Cursos**

#### **26, 27 Curso de descenso de barrancos.-**

**feb** Barranco de la Nea y Los Juncos en Candelaria. Cuatro monitores y diez participantes.

#### **18, 20 y Curso de descubrimiento de la espeleología.-**

**21 abr**

#### **10, 12 y Curso de descenso de barrancos.-**

**13 ago** Barranco de la Nea y Carrizales. Cinco monitores y nueve participantes.

#### **9-10-11 Curso de descubrimiento de la espeleología.-**

**sep** Participantes: 10 cursillistas, 3 monitores Se basó en prácticas horizontales de exploración en cueva estrecha, practicando técnicas de ataque en gatera, prevención de accidentes, iluminaciones varias y salida de una cueva a oscuras. José Luís :)

### **4.2.3. Actividades**

#### **Enero**

---

##### **15 y 16 Barranco de Carrizales.-**

Como todos los años realizamos la primera actividad espeleológica en este barranco. Estaba muy limpio por la lluvia, pero el agua estaba muy fría. Participaron: 12 personas

##### **22 y 23 Actividades múltiples.-**

Cuevas de San Marcos, El Viento, San Felipe. Realizamos prácticas de topografía y fotografía, así como su limpieza. Participantes: 10 personas el primer día y 16 el segundo.

##### **29 y 30 Actividades múltiples.-**

Cuevas de San Marcos, 14 participantes y El Viento, 17 participantes.

#### **Febrero**

---

**5 y 6 Prácticas de perfeccionamiento en técnicas alpinas y espeleosocorro.-**

En Tabares, 15 participantes.

**12 y 13 Cueva de San Marcos.-**

Actividades para introducir al Club Montañeros de Nivaria al mundo de la espeleología. 10 participantes del Añaza y 10 del Nivaria.

**19 Prácticas de Técnica Alpina en Tabares.-**

10 participantes

## **Marzo**

---

**4 Los Carrizales.-**

Práctica de descenso de barranco guiando a un grupo de la Federación Gran Canaria de Montañismo.-  
17 participantes

**5 Práctica de descenso de cañones en el Barranco del Infierno.-**

Instalación de nuevo anclaje, topografía y limpieza del mismo.-

11 participantes.

**6 Práctica de descenso de cañones en Igueste, Candelaria y Radazul.-**

Participan en esta actividad compañeros espeleólogos del Grup Espeleologic Avenc, de Valencia.-

12 participantes.

**11 y 12 Topografía de una pequeña cueva en Chío, de 300 metros de desarrollo.-**

8 participantes

**18 y 19 Continuación de la exploraciones de la cueva en Chío.-**

11 participantes

**25 y 26 Finalización de la exploración de la cueva en Chío.-**

14 participantes

## **Abril**

---

**8 y 9 Barranco de Correa.-**

Se reemplazan dos anclajes por estar deteriorados. 12 participantes

**15 y 16 Práctica de descenso de barrancos y escalada.-**

Equipamiento de Barranco de los Carrizales, reponiendo anclajes. 10 participantes

**20 al 23 Bajada del Barranco del Rio desde Guajara a la playa.-**

Se aprovecha para realizar un estudio medioambiental. 10 participantes.

**29 y 30 Práctica de topografía y fotografía en la Cueva de San Marcos.-**

20 participantes

## **Mayo**

---

**2 Técnica alpina en Tabares.-**

14 participantes.

**3 Barranco de los Carrizales.-**

8 participantes.

**6 y 7 Técnica alpina en Tabares.-**

Se practica el montaje y desmontaje de un pasamanos aéreo. 20 participantes.

**13 Descenso del barranco de las Caletillas**

14 participantes.

**14 Cueva del Yeso.-**

12 participantes.

**21 Barranco de Guayonje.-**

Equipando dos de sus cascadas por estar rotas. 12 participantes.

## **Junio**

---

**10 y 11 Barranco de los Huesos.-**

Este fin de semana, un grupo anárquico e independiente de espeleólogos a redescubierto un nuevo barranco en Caletillas. El barranco ha sido rebautizado con el nombre de Barranco de los Huesos. Es un barranquito muy suave, perfecto para iniciar a gente. Dentro de poco crearemos una topografía y la dejaremos en el grupo pa el deleite de todos. ISRA ;- ) 12 participantes.

## 25 **Sima de la Robada.-**

Porteo de todo el material de espeleo por la empinada subida del Semáforo de Igueste con, pero tuvimos suerte y las nubes nos taparon el sol. A la gente le encanto la sima, para muchos era la primera vez que estaban en una y salieron alucinando y empapados en sudor, (subir 45 metros con el puño y el croll no es boberia). Después como siempre a echarnos algo en el bareto. 14 participantes.

## **Julio**

---

### 2 **Barranco de Badajoz.-**

Salimos cinco miembros de espeleo a buscar un barranco nuevo. Utilizando un libro (que últimamente tiene mucha demanda) sobre barrancos de Tenerife. Dejamos un coche en la salida del barranco y con el Mitsu de Luis subimos al pueblo en busca de la cabecera del bco. todo está muy bien explicado en el libro y llegamos sin problemas... bueno gracias a la reductora del coche que no falló en la pechada que tuvimos que subir. Caminamos cuesta arriba durante dos horas aprox. con un superdesnivel...(pa que luego digan los de montaña). Llegamos a un collado "con piscinas" (llenas de mil-pies) y nos tomamos un respiro antes de descender por la otra cara en busca del cauce del bco. Comenzamos el descenso y duró unas 5 horas aprox. El barranco está que te c. y tenemos fotos para documentarlo.

Anécdotas de recordar: Una cuerda de las que llevamos, mordida por varios sitios....de película. Existen anclajes en algunos rápeles (no utilizados, ya que está todo con químicos) de cuando Franco era corneta. Me dañe un tobillo a falta de dos rápeles de 17 mts. y poco más... CRISTO. 12 participantes

### 15 **Barranco de La Nea.-**

Nos encontramos una cámara de fotos digital, o lo que quedaba de ella después de que cayera unos 60 metros. Pobre al que se le cayó. Pero ahí no queda la cosa, además de una cabra muerta y en avanzado estado de descomposición, nos encontramos un maletín de un portátil (está nuevo) y una bici de montaña (con la rueda rota, el resto está aprovechable). Y es que nunca se sabe lo que se puede encontrar uno en los barranquitos. Es toda una aventura. ISRA. 12 participantes.

### 16 **Barranco del Infierno.-**

Nueve personas. Hubo mucho calor, pero el bañito en la poza de la cascada de 120 metros fue paradisiaco. El Barranco del Infierno lo están remodelando, todavía no esta abierto al público, pero está quedando muy bien. ISRA 14 participantes.

### 29 **Barranco de Badajoz.-**

Comenzamos a bajar el barranco un poco tarde a las 12:00 (hubo algunos problemillas en la subida) y terminamos a las 6:30 más o menos. El barranco es precioso y los rápeles muy fáciles aunque bastante altos. OSCAR. 5 participantes.

### 29 **Barranco de Ijoque.-**

El barranco genial, sobre todo el penúltimo salto, 170 metros de cascada con dos reuniones, fue como volar. La cascada llega justo a la carretera que va pa el Roque de La monja y Teno, la people se paraba en la carretera a vernos, éramos el espectáculo. ISRA. 12 participantes.

## **Agosto**

---

### 6 **Barranco de Correa.-**

Los saltos estuvieron geniales, ahora eso si, al Barranco ese hay que equiparle unos saltos más, pues para llegar a los saltos equipados hay que meterse una serie de destrepes, a cual mas jodido y peligroso, que no veas. Prácticamente todo el barranco es de destrepe, y sólo al final están los saltos equipados. ISRA ;) 10 participantes.

## **Septiembre**

---

### 16-17 **Descenso del Barranco del Río.-**

Participantes: 6 personas

Se repasaron los anclajes. Se observó la faceta geológica del barranco, pudiendo comprobar que existe deterioro y que paredes enteras se han caído por falta de sedimentación por las poca lluvias que han habido. También se pudo comprobar el desastre geológico e hidráulico que ha supuesto la construcción de un puente que se está realizando, con el consiguiente deterioro de los laterales del barranco por la perforación de unos hoyos rellenos de cemento de 4m<sup>2</sup> por dos o tres de profundidad. José Luís :)

## Octubre

---

### 14 **Sima Vicky.-**

El pasado sábado 14 de Octubre, Cristo, Gonzalo y yo, fuimos a la Sima Vicky en el Teide. Hacia tiempo que no íbamos y la teníamos un poco olvidada. no nos costo mucho localizarla, ya que contábamos con la memoria de Gonzalo, (que la tiene como la de un elefante) jejejeje ;-)

Lo más curioso del tema, es que aparte del pelete que hacia en el fondo, encontramos algunos derrumbes que nos inquietaron un poco. Tendríamos que revisar más esa Sima para ver si los derrumbes continúan. Saludamos de paso a nuestro amigo el conejito disecado en cal y nos volvimos felices y contentos para S/C, no antes sin comernos unas garbancitas en Las Lagunetas, pues la verdad es que el tiempo acompañaba. ISRA ;-)

### 21 **Tubos volcánicos de los Roques de García.-**

Nos reunimos en el local de la Unión Montañera Añaza a las 8:00 am para dirigirnos a las Cañadas del Teide realizando una parada técnica para desayunar en el bar los Teques de La Esperanza, para luego continuar hasta el Centro de Visitantes del Parque, donde realizamos una visita cuando subimos con socios nuevos. Al llegar a los Roques de García o Rotonda del Teide nos pusimos el equipamiento espeleológico para dirigirnos a las cuevas de los Roques de García. Estuvimos explorando siete, aunque encontramos más de 19 bocas para seguir explorando otros días. Aunque hacia calor, las cuevas estaban fresquitas. Observación: en una de las cuevas encontramos en su entrada la tierra toda revuelta, como si estuvieran buscando algo y una especie de vivac con hierva seca de aislante. José Luis :)

### 21 **Actividad de escalada y técnica alpina.-**

Se realizó en las Cañadas del Teide, dentro de un lugar conocido como la Cañada del Capricho. Al llegar nos preparamos con los equipos correspondientes para realizar la actividad. Nos dirigimos a la zona conocida como el Psiquiátrico, en el cual instalamos una cuerda en la Vía del Corazón, con sus correspondientes chapas y fraccionamientos para realizar la técnica alpina o artificial, en la que los componentes del grupo suben y bajan por las cuerdas fijas utilizando los aparatos puño superador y croll para subir y stop y ocho para descender, con las respectivas bagas de anclaje para los fraccionamientos. A continuación del recorrido de esta vía se montó una tirolínea doble de unos 56 metros de longitud para realizar técnicas de rescate, llevando a un herido de una pared de 30 metros de altura a otra de 20 metros, desplazándolo a ambos lados y bajándolo al suelo. Coordinador: Jesús Manuel González Guzmán. Participantes: 12. José Luis :)

Este fin de semana la Sección de Espeleología ha hecho técnica alpina en la Cañada del Capricho. Se realizó una tirolina por la que para acceder a ella se debía realizar un ascenso mediante puño y croll y luego al finalizar la misma un descenso haciendo rappel. Hicimos noche en el Refugio del Tenerife, que por cierto, es la primera vez que entraba en el, y jo, que guay esta. Que pena que lo tiren. ISRA ;-)

### 22 **Descenso del Barranco del Infierno.-**

La salida se realizó desde el local a las 8:00 am con dirección a Adeje, realizando parada técnica para desayunar en una gasolinera de la autopista TF1. Desde Adeje, después de prepararnos y equiparnos, llamamos a unos taxis para que nos subieran hasta el pueblo de Ifonche. Sobre las 11 nos dirigimos a la cabecera del Barranco, tardando unos 20 minutos desde donde nos dejaron los taxis. El descenso del barranco se realizó en cuatro horas, después de haber superado todas las cascadas de esta actividad sin dificultad ninguna, por la experiencia que tienen los deportistas que la realizaron. Observación: Hay mucha zarza y pica. Coordinador: José Luis Gómez. Participantes: 11. Jose Luis :)

El Domingo, nos fuimos para el Barranco del Infierno. El tiempo no estaba muy bueno, así que decidimos hacer solo medio barranco. Por cierto, se nota que ha llovido, pero no lo suficiente. Medio barranco esta limpio de zarza, pero la otra mitad, ¡DIOS MIO!, la jungla de la zarza. Recomendación: Los que vayan a ir al Infierno, que se lleven un machete, el barranco hizo honor a su nombre. ISRA ;-)

## **4.3.- Vocalía de escalada**

### **4.3.1. Actividades**

#### **Febrero**

---

- 20 Ascensión a la Catedral por la Vía del Viento.-**  
12 participantes
- 27 Prácticas de reuniones de escalada en la Cañada del Capricho.-**

#### **Marzo**

---

- 4 y 5 Escalada en Arico**
- 25 La Catedral, por la vía normal.-**
- 25 Escalada en la Cañada del Capricho.-**  
Varias vías en el sector psiquiátrico

#### **Abril**

---

- 7 Escalada en Arico**
- 8 La Catedral – vía del Pet.**

#### **Junio**

---

- 17 Escalada en la Cañada del Capricho.-**
- 18 Felix Mendez – Placa del Burro**

#### **Julio**

---

- 1 Escalada en la Cañada del Capricho.-**
- 8 Escalada en la Cañada del Capricho.-**  
Prácticas improvisadas de iniciación con participación de 16 personas.
- 9 Escalada Tabares**
- 15 Escalada en Tejina.-**
- 29 La Catedral – Vía normal**

#### **Agosto**

---

- 6 Escalada en la Cañada del Capricho.-**
- 12 Escalada en la Cañada del Capricho.-**

#### **Septiembre**

---

- 2 Escalada en Arico**
- 10 Escalada en Arico**
- 11 Escalada en Arico**
- 24 Prácticas de escalada.-**  
Lugar: Los Cachorros, Cañada del Capricho y La Catedral  
Participantes: 7 alumnos, 3 monitores.  
Se realizaron prácticas de distintos niveles de escalada, repasando nudos, colocación de arnés, utilización vaga de anclaje, cinta spress y mosquetones. Técnica y práctica de superación. Calentamiento antes de realizar una escalada. José Luís :)
- 30 Escalada en Tabares**

#### **Octubre**

---

- 1 Escalada en Arico**
- 12 Escalada en Arico**
- 14 Escalada en la Cañada del Capricho**

#### **Noviembre**

---

- 1 Escalada en Arico**





#### **4.4.- Vocalía de ciclismo**

La décima edición de la Vuelta en Bicicleta Todo Terreno a la Isla contó con la participación de 15 ciclistas, un número algo menor que el de otros años. Quizá se haya debido a la norma de estar federado (en alguna federación que cubra este tipo de actividad), que se impuso para garantizar la asistencia en caso de accidente. Para el año que viene, se ha decidido que el grupo contrate un seguro de un fin de semana para no obligar a los participantes a estar federados.

##### **4.4.1. Actividades**

###### **Enero**

---

29 Ayoza - Izaña – Ayosa.-

###### **Febrero**

---

12 La Orotava – Arafo.-  
Las Raíces – Las Lagunetas - Orticososa

###### **Marzo**

---

19 La Orotava – La Guancha.-  
La Caldera – Chanajiga – La Fortaleza – Barranco de la Arena

###### **Abril**

---

15 Las Lagunetas – La Orotava – Las Lagunetas

###### **Mayo**

---

6 Las Raíces – El Rincón – Las Raíces  
21 Las Lagunetas – Orticososa – Almadi – El Rincón – Las Lagunetas  
27 y 28 VIII Vuelta B.T.T. Isla de Tenerife.-  
El primer día se sale desde Izaña, se baja al barranco del Río y Vilaflor y se come en la zona recreativa de Las Lajas. Se va a Chío y se duerme en la zona de acampada del barranco de La arena. El segundo día se va al valle de La Orotava, pasando por La Caldera y terminando en la cabaña de Almadi para almorzar. Se continúa a La Esperanza, donde acaba.

###### **Junio**

---

13 La Esperanza – Ayosa – La Esperanza

###### **Julio**

---

29 Las Raíces.-  
Recorrido suave de 25 km por la pista de Las Lagunetillas, con un calor insoportable.

###### **Septiembre**

---

16 Lomo de la Jara – Las Lagunetas – Orticososa – Arafo – Santa Cruz

#### **4.5.- Vocalía de cultura**

##### **4.5.1- Biblioteca**

La biblioteca ha sufrido una importante remodelación, cambiando a una ubicación más amplia, y quedando inventariada y catalogada. Debido a la tendencia de algunos usuarios a sacar revistas y tardar mucho en devolverlas, con lo que otras personas interesadas no pueden acceder a ellas, se han establecido unas normas de préstamo:

- El plazo de devolución será de una semana para revistas y dos semanas para libros.
- No se pueden sacar más de dos revistas y/o libros al mismo tiempo.

Lista negra de préstamos: Daniel Garrido de la Cruz, Manual de escalada en hielo y nieve desde el 24/9/98. Ciencias, mapa de Anaga, desde 9/3/00. Nauzet, curso de iniciación al montañismo, desde 20/1/00.

En el catálogo de la biblioteca constan los números 1, 2 y 3 de la revista Vulcania, sin embargo no aparecen por ningún lado, aunque no figuran como prestadas.

Este año hemos tenido las siguientes altas:

Título	Autor
Cornión, el (guía)	ADRADOS, Miguel Angel
Urrielles y Andara, los (mapa)	ADRADOS, Miguel Angel
Cornión, el (mapa)	ADRADOS, Miguel Angel
Granadilla de Abona	Ayuntamiento de Granadilla de Abona
Viaje a la Morada de los Dioses	BALLESTEROS REI, Xosé
Senderos Turísticos de Tenerife	Cabildo Insular de Tenerife
Guía de senderos de la comarca Chasna Isora	CABRERA, Antonio
Guía de senderos de Granadilla de Abona	CABRERA, Antonio
Bibliografía Espeleológica Hispánica nº 4 - 1981	Centre de Documentació Espeleològica
Bibliografía Espeleológica Hispánica nº 9 - 1986	Centre de Documentació Espeleològica
Bibliografía Espeleológica Hispánica nº 8 - 1985	Centre de Documentació Espeleològica
Bibliografía Espeleológica Hispánica nº 7 - 1984	Centre de Documentació Espeleològica
Bibliografía Espeleológica Hispánica nº 5 - 1982	Centre de Documentació Espeleològica
Bibliografía Espeleológica Hispánica nº 2 - 1979	Centre de Documentació Espeleològica
Bibliografía Espeleológica Hispánica nº 3 - 1980	Centre de Documentació Espeleològica
Bibliografía Espeleológica Hispánica nº 6 - 1983	Centre de Documentació Espeleològica
Senderos Españoles	Comité de Senderismo de la FEDME
Nº 157 - Diciembre 1999	Desnivel
Nº 158 - Enero 2000	Desnivel
Nº 160 - Marzo 2000	Desnivel
Nº 161 - Abril 2000	Desnivel
Nº 162 - Mayo 2000	Desnivel
Nº 163 - Junio 2000	Desnivel
Nº 165 - Septiembre 2000	Desnivel
nº 166 - octubre 2000	Desnivel
nº 167 - noviembre 2000	Desnivel
Vèrtex, nº 174 - Junio 2000	Federació D'Entitats Excursionistes de Catalunya
Boletín informativo nº 283	FEDME
Boletín informativo nº 284	FEDME
Boletín informativo nº 285	FEDME
Boletín informativo nº 286	FEDME
Cordillera Blanca de Los Andes, la	GOMEZ BOHERQUEZ, Antonio; TOME ÑADE, Juan Jose
Curso de Descubrimiento de la Espeleología	GÓMEZ MEDEROS, Jose Luis
Nº 40 - Diciembre 1999	Grandes Espacios
Nº 41 - Enero 2000	Grandes Espacios
Nº 43 - Marzo 2000	Grandes Espacios
Nº 44 - Abril 2000	Grandes Espacios
Nº 45 - Mayo 2000	Grandes Espacios
Nº 46 - Junio 2000	Grandes Espacios
Nº 48 - septiembre 2000	Grandes Espacios
nº 49 - octubre 2000	Grandes Espacios
nº 50 - noviembre 2000	Grandes Espacios
Nº 26. Junio 1999	Lapiaz
Fauna de las Islas Canarias	MORENO, Jose Manuel

Boletín nº 12 - 1998	Museo Andaluz de la Espeleología
Flora de las Islas Canarias	SAA, Lucas de; SÁNCHEZ PINTO, Lázaro

## 4.5.2. Actividades

### Enero

---

- 20 Proyección de Diapositivas.-**  
Marcha del metra (Varios)
- 27 Proyección de Diapositivas.-**  
Eclipse Lunar (Javi) y viaje a Marruecos (David)

### Febrero

---

- 4 Observación Astronómica.-**
- 11 Charla de espeleología al Club Montañeros de Nivaria.-**
- 24 Proyección de Diapositivas.-**  
Cuevas de Tenerife (José Luís González Mederos)

### Marzo

---

- 16 Proyección de Diapositivas.-**  
Esquí en La Masella (Roberto González Pacheco)
- Paneles de fotos.-**  
Se cuelgan tres paneles, uno con actividades en Alpes, Picos de Europa y Pirineos; otro del Atlas y Tanzania, realizados los dos por Javier Cabrera; y otro sobre Escocia, Alpes y Patagonia por Lucas Salas

### Abril

---

- Proyección de Diapositivas.-**  
Esquí en Andorra (José María Carralero y Jaime)

### Mayo

---

- Proyección de Diapositivas.-**  
Campanento Regional de Montaña en El Hierro (Verónica Díaz Quesada y Javier Sánchez Portero)  
Curso de Benasque (José Luís González Mederos)

### Junio

---

- 15 Lista-uma**  
Creación de la lista de distribución de correo electrónico  
lista-uma@egroups.com
- 22 Proyección de Diapositivas.-**  
Vuelta a la Isla en BTT y excursión Teno Alto - Faro de Teno - Teno Alto (José María Carralero y Jaime)
- Espeleo Maza.-**  
Comienza a gestarse la Espeleo Maza, logotipo de la Vocalía de Espeleología.
- Paneles de fotos.-**  
Elaboración de dos paneles. Uno con fotos, mapas e información sobre la Travesía Integral del Macizo de Anaga que se realiza en homenaje al montañero fallecido en la cara norte del Teide, y otro con fotos de los primeros años del grupo.

### Julio

---

- 21 y 22 Observación astronómica.-**  
Noche en Montaña la Negra. A pesar de la gran cantidad de calima se pudo observar el cometa C/1999 S4 (Linear), de magnitud seis, constelaciones y objetos Messier de la rica zona cercana al núcleo galáctico. La observación terminó contemplando los cráteres de la Luna menguante, pero la noche continuó con historias y risas dentro del refugio de los colmeneros.
- Biblioteca.-**  
Se realiza el inventario de la biblioteca.

## Agosto

---

- 3 Audiovisual.-**  
Expedición a Los Alpes por Javier Cabrera
- 10 Audiovisual.-**  
Excursiones a Barranco de Blas e Ijuana, por Zoraida Oliva.

### **Pico montañoero y ciclista.-**

¡La imaginación de Esther Blanco sigue dando sus frutos!

## Octubre

---

- 5 Audiovisual.-**  
Expedición al Kilimanjaro, por Jose María Carralero y Jaime
- 19 Audiovisual.-**  
Tanzania, por Jose María Carralero y Jaime

## Noviembre

---

- 2 Audiovisual.-**  
Pues yo como les dije la semana pasada estuve en Madrid y aproveché el fin de semana para darme una escapadita a la Sierra de Gredos. Estuvo de pm. es un paraíso tanto para la escalada como para el pateo y además hay un montón de animales: águilas, cabras montesas, etc. No les cuento más para que no se aburran viendo las diapositivas. JaviC

## Diciembre

---

- 21 Audiovisual.-**  
Expedición a Marruecos 2000, por Rafael Hernández.

### **Paneles de fotos.-**

Los compañeros de espeleo han preparado tres paneles con fotos de cuevas y descenso de barrancos, incluyendo las actividades realizadas este año en Valencia.

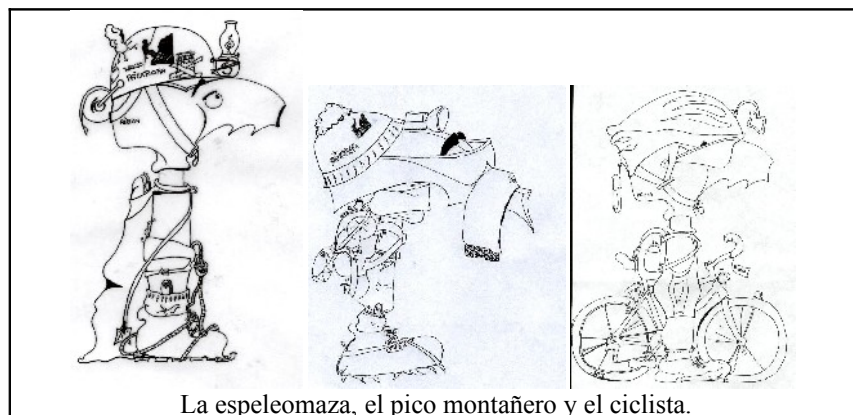

La espeleomaza, el pico montañoero y el ciclista.

### 4.5.3. Internet

#### 4.5.3.1. Página web (<http://uma.turincon.com>)

Nuestra página web ha estado consolidándose durante todo el año, hasta llegar al punto en que la hemos considerado suficientemente "crecida" para darla a conocer. En estos momentos, la página consta de las siguientes secciones:

- Grupo: descripción del grupo, fines, organización, financiación, etc.
- Historia del grupo: orígenes y principales logros alcanzados.
- Actividades: programa deportivo y relación de las actividades realizadas durante el año en curso.
- Fotos: galerías fotográficas en las que los socios pueden publicar las fotos que deseen de excursiones, paisajes, viajes, etc. En estos momentos tenemos los siguientes títulos: Alpes, Kili y Atlas (3 fotos), Nepal (4 fotos), Bulgaria (3 fotos), Paisajes de Tenerife (4 fotos) y Guergues y La Fortaleza (7 fotos).
- Refugio: información y fotos sobre el Refugio de Ayosa.

- **Metra:** historia, información y mapas sobre la Marcha del Metra.
- **Lista:** información sobre las listas de correo y formularios para apuntarse a ellas.
- **Vocalías:** información sobre las distintas vocalías. Este espacio está preparado para que cada vocalía incluya todo el material que desee. Por ahora tenemos, en la vocalía de cultura un listado de los libros incluidos en la biblioteca, en el apartado del rocódromo una descripción y fotos del mismo, y en ciclismo información sobre la vuelta a la isla y fotos.
- **Enlaces:** esta lista de enlaces a otras páginas está dedicada a las relacionadas con el montañismo existentes en Canarias.

Además, una buena parte de estas secciones se puede consultar también traducida al inglés, gracias a la colaboración de Verónica del Pino. La página ha tenido 385 visitas desde el 26 de septiembre al 31 de diciembre.

#### 4.5.3.2. Listas de correo

El 16 de junio, se creó una lista de distribución de correo electrónico, denominada [lista\_uma], para los socios del grupo. Una lista de correo-e es una forma de recibir mensajes de, y enviar mensajes a todos los que estén apuntados en ella. La lista tiene varias finalidades, en primer lugar debe servir para mantener el contacto entre los socios más allá de las reuniones de club y las actividades, facilitando a los que no pueden participar en las mismas que no se alejen de sus amigos. La lista debe ser un medio **adicional** para darle publicidad a las actividades, y para preparar las mismas. También, la lista está sirviendo para que la gente comente las actividades que han hecho el fin de semana, comentarios que han pasado a formar parte de esta memoria anual del grupo. En diciembre, nuestra lista contaba con 40 miembros. El número de mensajes aparecidos en la lista desde su creación ha sido:

Número de mensajes

Jun	Jul	Ago	Sep	Oct	Nov	Dic
70	212	153	39	86	47	23

Cuando la lista ya tenía cuatro meses de vida, se recibieron algunas solicitudes de suscripción de personas que no son socios del grupo. Ello nos movió a crear el 3 de Octubre una segunda lista, denominada [cumbres-uma], destinada a hablar sobre montañismo en general (senderismo, escalada, espeleología, etc., etc.) Esta lista, sirve para debatir sobre todas las cuestiones relacionadas con el montañismo: destinos de viaje, vías de escalada, cuevas, barrancos, técnicas, ecología, cursos, noticias. La lista está formada por 65 personas, incluyendo los componentes de lista-uma. El número de mensajes en la misma fue 48 en octubre, 18 en noviembre y 24 en diciembre. Hasta este momento, tenemos representantes de los siguientes lugares y entidades.

**México:** Orizaba, Monterrey, Guadalajara, Grupo Espeleológico Universitario de la UNAM, México, Grupo Montañista COLLI

**Costa Rica**

**San Salvador:** Club de Montañeros Salvadoreños Volcán "Itzalco"

**Francia:** Club Alpino Frances de Bordeaux

**España:** Las Palmas de Gran Canaria, Antequera, Madrid, Aragón, Club Rutas de Madrid, Grupo Montañero de Tenerife, Grupo Montañero Luis Espinosa, Federación Canaria de Montañismo, Sendas.Net

La lista también cuenta con un espacio de 20 Mb en Internet para colocar todo tipo de documentos. Tenemos tres fotos del Citlaltepctl, o Pico Orizaba (5675 m), México, Alejandro Martínez, una foto del Jbel Toubkal (4.165 m), Alto Atlas, Marruecos, Javier Cabrera, y 16 fotos de naturaleza por Tomás Fernández, Pirineo Aragonés, Ordesa, Monte Perdido.

#### **4.6.- Vocalía de Material**

A los nuevos armarios del material se han incorporado dos nuevas cuerdas dinámicas de 60 m y 10,5 mm., dos arneses Peltz Gurú, dos mosquetones, dos ochos y seis cintas express Faders.

También hemos adquirido un ordenador de segunda mano, un Pentium 100, a 16 MHz, 1.2 Gb. A pesar de ser algo lento, en el puedes encontrar numerosa información, como la página web del grupo (fuera de línea) y cartografía digital de la isla.

Nuestros compañeros Israel, Manuel, Cristo y Gonzalo están contribuyendo a mejorar la imagen del grupo con nuevos marcos para las fotos que hay en el refugio, reparación del escudo de la FEM en la vitrina de recuerdos y reparto general de pegatinas por todo coche que se ponga a su alcance.

Se han estado haciendo numerosas reformas en el refugio, en las que han contribuido mucha gente, pero principalmente Roberto González, que le ha dedicado numerosos fines de semana. Después de la colocación en el techo de la impermeabilización de PVC y la construcción de unas nuevas literas mucho más cómodas, este año se ha continuado haciendo un atezado muy liso en el suelo de la habitación, para poder colocar el parquet donado por Manuel. Se han estado arreglando los desperfectos en las paredes causados por la humedad y se están pintando las paredes. Se ha hecho un nuevo poyo de cocina y fregadero. Queda colocar un depósito de agua y las puertas bajo el poyo.

Después de tanto trabajo, en octubre algunos desalmados rompieron las pestañas donde entra el candado y entraron en el refugio. Como resultado de esto nos robaron: todos los víveres y bebidas, la cocinilla de camping gas y algunas herramientas de Roberto. Esto hizo que aceleráramos los preparativos para tenerlo a punto, y que pudiera empezar a ser usado. Poco después del robo se reforzaron los candados y se hizo la ventana del dormitorio que faltaba (ahora si que se duerme bien), todo esto gracias a Pedro, el cuñado de Cande, soldador profesional.

## **5.- Premios Roque Anambro**

En la cena de Navidad celebrada en el Bar el Centenero la noche del 19 de diciembre, se hizo entrega de los premios Roque Anambro 2000. Los premiados recibieron una hermosa estatuilla representando a un montañero.

**Premio Anambro al más aventurero:** Jose María Carralero y Jaime

La verdad es que desde hace algunos años, la gente se anima cada vez más a salir fuera. Pero hay ciertos lugares, que cuando se habla de ellos resultan mucho más atractivos que otros, y no solo por sus montañas, sino por el propio lugar en sí, con culturas diferentes, y en los que resulta muy difícil pasar desapercibido. La aventura es aún mayor cuando se viaja sólo, es decir sólo con el billete de avión, y todo lo demás se improvisa sobre la marcha. Pues sí, la persona de la que hablamos viajó de Tenerife a Kenia pasando por Amsterdam, desde ahí en guagua hasta Moshi en Tanzania, se quedó a 5.200 m en el Kilimanjaro debido al mal tiempo, visitó los parques nacionales del Ngorongoro y Tarangire y desde ahí fue en *matatus* hasta Dar-es-Salam, en barco hasta la isla de Zanzibar, y después de todo este intenso viaje tuvo el delito de dejarse robar en Amsterdam, para que digan que Africa es peligrosa.

**Premio Anambro a la colaboración:** Roberto González Pacheco

De esta persona que se puede decir que no sepa ya todo el mundo. Es alguien con el que siempre se puede contar, y quizás sea por eso que lo hemos cogido muchas veces de "choni" para currar, o simplemente como había algo que hacer y los demás no teníamos mucho práctica, el sólo y, en muchas ocasiones con la ayuda, o más bien estorbo de otras personas, las realizaba. Entre sus muchas "buenas obras" (entre comillas), quizás cabe destacar aparte de muchas en casas de amigos, las literas del refugio, el poyo de la cocina, encalado, pintado, y un largo etc. que no mencionamos porque si no, no terminaríamos nunca. Pero no solo esto, sino una trayectoria de muchos años al pié del cañón organizando y coordinando muchas actividades de nuestro grupo.

**Premio Anambro al mejor deportista:** Carlos Pérez Ortega

Son muchas las actividades que ha realizado tanto en la isla como fuera de ella. Además, de tipos diferentes, escalada, alpinismo, descenso de barrancos, espeleo, trekking, etc., que lo definen como un montañero muy polifacético. Entre ellas cabe destacar trekking en Pirineos, Picos de Europa, Patagonia, Escocia, y 2 expediciones a Alto Atlas en Marruecos y otras 2 a los Alpes Franceses, Suizos e Italianos en las que ha conseguido entre otras, cumbres tan destacadas como el Toubkal de 4.167 m y el Monte Rosa de 4.634 m. Pero su actividad no termina aquí, sino que va más allá colaborando siempre en todas las actividades del grupo, y otras veces ofreciéndose como guía–interprete en Marruecos dado su amplio conocimiento del mundo árabe.

**Premio Anambro a la labor:** Federación Canaria de Montañismo

Con este premio queremos agradecer el trabajo bien realizado y la promoción que se ha hecho de nuestro deporte. También las actividades que se han organizado, que han servido para que muchos de nosotros abramos nuestros horizontes y cada vez nos atrevamos a realizar cosas un poquito más atrevidas. Este ha sido el caso del curso de Iniciación al Alpinismo de Benasque y la Expedición a Marruecos, que cada vez permite que más y más montañeros mejoren su formación. Pero esto no ha sido todo sino que además han conseguido formar parte de los patronatos de los Parques Nacionales del Teide y de La Caldera de Taburiente, atreviéndose a organizar el primer Seminario de Espacios Naturales de Canarias, en el que participaron todos los directores de Parques Nacionales de España y todas las federaciones autonómicas de montaña. Aunque han sido premiados muy recientemente por la Federación Española de Deportes de Montaña y Escalada, nosotros con este premio queremos animarles para que no se paren aquí y se sigan trabajando como mínimo igual de bien que lo han hecho hasta ahora.

## **6.- Cursos**

### **6.1.- Impartidos**

La vocalía de espeleología ha organizado cuatro cursos de iniciación para los socios de nuestro grupo, y uno para el Club Montañeros de Nivaria.

### **6.2.- Recibidos**

#### **Cursos de esquí**

Roberto Gonzáles estuvo en Carnavales en Putterdá, en el Pirineo Catalán.

Jose María Carralero, Carlos Pérez, Antonio Cabrera, Javier Cabrera, Cande Vara, Gustavo Afonso, Juan José González, fueron en semana santa a Pals de la Casa – Grau Roig, Andorra.

#### **Curso de iniciación al alpinismo de Benasque**

Organiza: Federación Canaria de Montañismo

Actividades realizadas:

Curso de iniciación al Alpinismo.

Ascensión al Aneto

Travesía con raquetas

Fecha: Del 30/4 al 8/5

Participantes:

Alfonso Delgado Rodríguez, Jose Luis González Mederos, Nauzet Chueca Rodríguez, Felix González Rodríguez

#### **Cursos de iniciación al montañismo y a la escalada de la FCM.**

Se han celebrado dos cursos de cada, participando en ellos los siguientes socios: Maria Benítez Mengual, Narciso Cabrera López, Alfonso Delgado Rodríguez, Aida Díaz de la Rosa, Oscar Felipe Cruz, Jose Luis González Mederos, Jorge González Plasencia, Rafael Hernández Hernández, Miguel Ángel Martínez Tirado, María Teresa Medina Sánchez, Gabino Monroy Villa, Rodrigo Monzón Cabrera, Juan Pedro Plata Hernández, Victoria Rodríguez Martín, Israel Rodríguez Reverón, Candelaria de la Rosa Díaz.



## **7.- Colaboraciones con otros grupos.**

El 29 abril, el Grupo Montañero Tenerife utilizó el Refugio de Ayosa para una actividad realizada para la Organización Nacional de Ciegos Españoles (ONCE). El 27 mayo, el Grupo Montañero Tamaide lo utilizó durante la 3ª travesía Isla Tenerife. No fue posible acceder a la solicitud de Jesús González para usar el refugio el 15 julio para la 1ª Vuelta a los Montes de Tenerife, ya que estaba en obras.

El 11, 12 y 13 de febrero se organizó una charla y actividades en la Cueva de San Marcos para iniciar a miembros del Club Montañeros de Nivaria en la Espeleología.

El 4 de marzo, se hizo una práctica de descenso de barranco guiando a un grupo de la Federación Gran Canaria de Montañismo.

El 1 y 2 de julio, cuatro miembros de la vocalía de Espeleología viajan a Gran Canaria para colaborar con la Facultad de Arte Dramático de la Universidad de Las Palmas de Gran Canaria en un montaje teatral en el que tres actores descienden del techo del escenario colgados con arneses.

El 6 de marzo se realiza una práctica de descenso de cañones en Igueste, Candelaria y Radazul en la que participan compañeros espeleólogos del Grup Espeleologic Avenc, de Valencia.-

El 22 de octubre, se organiza una excursión por los Roques de García para la Asociación Tinerfeña de Enfermos Cardiovasculares (ATEC).

En los cursos de iniciación al montañismo y a la escalada que ha estado celebrando la FCM, han participado Pedro Carlos González Morales como monitor, Roberto González Pacheco como monitor en prácticas y José Luis González Mederos como colaborador.

## **8.- Federaciones**

### **8.1.- Federación Tinerfeña de Montañismo**

Tras la propuesta de nuestro grupo para realizar una actividad el Día del Medio Ambiente, la Federación Tinerfeña de Montañismo organizó el 4 de junio una recogida de basura por el monte de La Esperanza, terminando en un acto en la zona recreativa de Lomo de las Jaras.

El 28 de octubre se celebró el 1er Tagoror Canario de Montaña en los locales del Grupo Montañero de Granadilla, con el fin de facilitar el acercamiento a la Federación de todos los grupos de la isla. Representó a nuestro grupo nuestro vicepresidente y se trataron varios temas de interés.

La FTM nos ha informado de los planes existentes para reformar el local (ampliación de la tronja, sustitución de la escalera, mover el tablón de lanzamiento), que están pendientes de un proyecto de subvención presentado al Cabildo. Parece ser que el rocódromo no se va a ver afectado excepto por la reubicación del tablón de lanzamientos.

Pero lo que más nos ha afectado este año es el cambio que ha promovido la FTM en el reparto de la subvención de Ayuda a la Cantera del Cabildo, sobre el que hemos mantenido algunas discrepancias. Para el año que viene contamos con Javier Cabrera como representante en la comisión que decidirá el reparto por actividades.

### **8.2.- Federación Canaria de Montañismo**

La FCM celebró una Asamblea Ordinaria y General Extraordinaria en junio, en la que nos representaron Pedro Carlos González Morales y José Javier Cabrera López por el Estamento Deportistas, Candelaria Vara Hernández por el Estamento Clubes, además de Roberto González Pacheco como vicepresidente 2º de la Federación.

En octubre se celebraron unas Jornadas en el Aula de la Naturaleza Emilio Fernández Muñoz, de Los Realejos. Participaron Zoraida Oliva Pérez y Javier Sánchez Portero como representantes del grupo, y Candelaria Vara Hernández y Javier Cabrera López como ponentes, realizando una charla con diapositivas sobre las actividades de la Federación Canaria. La primera jornada se dedicó a debatir, mediante mesas de trabajo, las diferentes actividades organizadas por la Federación (Campamento Anual, el Curso de Benasque, el viaje a Marruecos, los cursos básicos de iniciación al Montañismo y a la Escalada, y las propias Jornadas). La segunda jornada se dedicó a la implicación de las Federaciones y los grupos en cuestiones medioambientales.

### **8.3.- Federación Española de Deportes de Montaña y Escalada**

Nuestra presidenta participó representando al Añaza por el estamento de Clubes en las Asamblea General y Ordinaria celebradas en marzo y noviembre, respectivamente. Tras las elecciones celebradas en octubre, Cande ha sido reelegida por cuatro años más. El número de representantes canarios se ha visto incrementado de dos a cuatro. También destaca que contamos por primera vez con un representante canario, Miguel Lorenzo Gay de la Federación Canaria, en la Comisión Delegada, que es el órgano operativo de la FEDME.

### **8.4.- Federación Canaria de Espeleología**

Entre el 17 y 19 de noviembre se celebraron las Jornadas Canarias de Espeleología 2000, en el Refugio Edmundo Herrero, situado en el Parque Nacional del Teide, Tenerife. Ocho miembros del grupo Unión Montañera Añaza participaron en este evento, al que también acudieron representantes de Tenerife, Lanzarote, Fuerteventura, La Palma y Gran Canaria, pertenecientes a varios grupos.

Nuestro grupo participó colaborando en las diferentes actividades realizadas y en la elaboración del recuerdo conmemorativo entregado a cada participante.

## **Anexo I**

Listado de socios

## **Anexo II**

Clasificación de senderismo